حرف مازندران

روزنامه

سال هفدهم ■ سه‌شنبه ■ ۰۳ آذر ■ ۱۴۰۵ شمسی ■ ۱۴ جمادی‌الثانی ■ ۱۴۴۸ قمری ■ ۲۴ نوامبر ■ ۲۰۲۶ میلادی ■ شماره ۴۵۱۵ ■ ۸ صفحه ■ ۱۰۰۰۰۰ تومان - سیاسی، فرهنگی، اقتصادی

کاریکاتور
harfonline.ir

۰۸

سیاسی
روابط ایران و روسیه در برابر هرگونه فشار خارجی مستحکم است
۰۲

سیاسی
توافق آمریکا و ایران برای کاهش بحران مالی جهانی اهمیت دارد
۰۲

ورزشی
با وجود بدشانسی‌ها روند رو به رشدی داریم؛ هواداران صبور باشند
۰۴

اقتصادی
خودروهای فرسوده چگونه نیاز صنایع به مواد خام را کاهش می‌دهند؟
۰۵

یادداشت
مدیریت حقوق و دستمزد در شهرداری؛ از پرداخت سنتی تا نظام انگیزشی
۰۶

فرهنگی
تولیدات علمی در دانشگاه علوم پزشکی بابل ۱۰ درصد افزایش یافت
۰۸

عبور از پروژه‌های پراکنده؛ مازندران به دنبال سرمایه‌گذاری اثربخش در گردشگری

● صفحه ۰۷



رییس کل دادگستری مازندران:

آثار تخریبی زیست‌محیطی میانکاله به مرحله فاجعه رسیده است

● صفحه ۰۳

فرهنگی ۸
بسیج خیمه‌ای فراگیر برای همه ایرانیان است

خبری ۳
آغاز عملیات اجرایی ساختمان اداری منطقه آزاد مازندران در میرود بهنمیر

خبری ۳
ارتباطات شرق مازندران در مسیر پوشش کامل

خبری ۷
چشم‌انداز صادرات یک میلیارد دلاری برای طرح پرورش ماهیان خاویاری چپکرود

اسکن کنید
افزونه دیجیتالی روزنامه حرف مازندران
اسکن کنید

نوبت دوم

آگهی تجدید مناقصه عمومی (دو مرحله‌ای)

شرکت توزیع نیروی برق غرب مازندران

مناقصه‌گزار: شرکت توزیع نیروی برق غرب مازندران
موضوع مناقصه: خرید لوازم و تجهیزات به شرح جدول ذیل:

ردیف	شماره مناقصه	شرح مناقصه	مبلغ تضمین شرکت در مناقصه (فرایند ارجاع کار) به ریال
۱	۰۹-۱۶۲/۱۴۰۵	خرید ۵۰۰ دستگاه تابلوی کنتور با بدنه کامپوزیت OUTDOOR به ابعاد ۳۵×۵۵ سانتی‌متر و ۱۰۰۰ دستگاه تابلو کنتور با بدنه کامپوزیت OUTDOOR به ابعاد ۳۵×۴۵ سانتی‌متر	۱,۹۰۰,۰۰۰,۰۰۰
۲	۱۴-۱۶۲/۱۴۰۵	خرید سکسیونر گازی ۲۰ کیلوولت دارای اتوماسیون کامل به همراه کابل فرمان RTU و مودم و PT به تعداد ۵۰ دستگاه	۱۰,۳۲۲,۷۰۰,۰۰۰

مهلت خرید و نحوه دریافت اسناد مناقصه:
داوطلبان می‌توانند از روز دوشنبه مورخ ۰۲/۰۹/۱۴۰۵ لغایت روز یکشنبه مورخ ۰۸/۰۹/۱۴۰۵ به منظور دریافت اسناد به سامانه تدارکات الکترونیکی دولت به آدرس www.setadiran.ir مراجعه نمایند.
مبلغ خرید اسناد مناقصه:
مبلغ ۳,۵۰۰,۰۰۰ ریال به ازای خرید هر اسناد در مدت زمان تعیین‌شده در بند فوق به حساب سپهر (شماره ۰۱۰۱۸۵۳۷۶۵۰۰۵ بانک صادرات)کد ۲۰۰۸).
نوع تضمین شرکت در مناقصه (فرایند ارجاع کار) به شرح زیر می‌باشد:
ضمانت‌نامه بانکی حداقل با اعتبار سه ماه و قابل تمدید به مدت سه ماه دیگر
اصل فیش واریز وجه به حساب جام به شماره ۵۰/۱۶۷۲۰۴۰۵ بانک ملت شعبه مرکزی چالوس
ضمانت‌نامه صادره توسط مؤسسات بیمه‌گر دارای مجوز لازم برای فعالیت و صدور –ضمانت‌نامه از سوی بیمه مرکزی ایران
کسر از محل مطالبات به صورت سند حسابداری از محل مطالبات قطعی تأییدشده از سوی امور مالی
تاریخ بارگذاری پاکات مناقصه:
روز دوشنبه (ساعت ۰۸:۰۰)مورخ ۲۳/۰۹/۱۴۰۵
تاریخ گشایش پاکات مناقصه:
زمان بازگشایی ساعت ۰۹:۰۰ روز دوشنبه مورخ ۲۳/۰۹/۱۴۰۵ در محل حوزه ستاد ـ دفتر کمیسیون مناقصه و مزایده.
سایر شرایط:
هزینه آگهی مناقصه (هر دو نوبت) به عهده خریدار می‌باشد.
حضور یک نفر از طرف پیشنهاددهندگان با ارائه معرفی‌نامه کتبی در جلسه گشایش پاکات آزاد می‌باشد.
اعتبار موضوع مناقصه از محل منابع داخلی می‌باشد.
به پیشنهادهای فاقد امضا، مشروط، مخدوش و پیشنهادهایی که بعد از انقضای مدت مقرر در فراخوان واصل می‌شود، مطلقاً ترتیب اثر داده نمی‌شود.
سایر اطلاعات و جزئیات مربوط در اسناد مناقصه مندرج است.
چاپ نوبت اول: روز دوشنبه مورخ ۱۴۰۵/۰۹/۰۲
چاپ نوبت دوم: روز سه‌شنبه مورخ ۱۴۰۵/۰۹/۰۳

روابط عمومی شرکت توزیع نیروی برق غرب مازندران

اخبار

مدیرعامل روس‌اتم:

روابط ایران و روسیه در برابر هرگونه فشار خارجی مستحکم است

مدیرعامل شرکت روس‌اتم تأکید کرد: هم پروژه نیروگاه اتمی بوشهر و هم روابط دوستانه ایران و روسیه در برابر هرگونه فشار خارجی مستحکم است و این موضوع به ویژه پس از حملات (آمریکا و رژیم اسرائیل) به ایران اثبات شد.

الکسی لیخاچف شنبه شب در گفت وگو با خبرگزاری وستی متعلق به رادیو و تلویزیون روسیه افزود: در سال جاری میلادی، این پروژه در جریان حملات نظامی و هوایی آزمون پایداری را پشت سر گذاشت.

وی اظهار داشت: پس از هماهنگی با مقامات ایرانی، اکثر متخصصان ما سایت نیروگاه اتمی بوشهر را ترک کردند؛ رئیس‌جمهور روسیه نیز از نزدیک این رویدادها را زیر نظر داشت و از طریق تماس‌های بین‌المللی خود، ایمنیِ هم تأسیسات و هم متخصصان ما را تضمین کرد.

مدیرعامل شرکت روس‌اتم خاطرنشان کرد: ما هرگز تردید نداشتیم که این پروژه در اولویت‌های این شرکت باقی خواهد ماند و اینکه پس از این وقایع، دوستی میان روسیه و ایران تحکیم خواهد شد. این رسانه روس در ادامه نوشت: لیخاچف پیش از این تأکید کرده بود که پروژه توسعه انرژی هسته‌ای صلح‌آمیز در ایران، همچنان یکی از اولویت‌های این شرکت دولتی روسیه است.

در نشست مادرید مطرح شد؛

درخواست توقف همکاری نظامی اروپا با اسرائیل

شرکت کنندگان در نشست حمایت از فلسطین در اسپانیا خواهان توقف همکاری های نظامی با رژیم صهیونیستی و صادرات سلاح به این رژیم از سوی کشورهای اروپایی شدند. نشست مادرید که طی ۲ روز گذشته با حضور شخصیت های پارلمانی، سیاسی، حقوقی و دانشگاهی مطرح از کشورهای اروپایی و دیگر کشورهای جهان با مشارکت فرانچسکا آلبانیز گزارشگر ویژه سازمان ملل در امور فلسطین برگزار شد بر ضرورت انتقال از مرحله حمایت های مردمی و محکومیت های سیاسی به اقدامات عملی تاکید کرد. بر اساس این گزارش، شرکت کنندگان در این نشست خواهان توقف صادرات سلاح به اراضی اشغالی، محاکمه عاملان جنایات جنگی و تلاش برای پایان دادن به اشغالگران و تضمین حقوق مردم فلسطین شدند. در جلسات این نشست بر مسئولیت سیاسی و حقوقی کشورهای اروپایی در قبال جنایات رژیم صهیونیستی با توجه به تداوم اوضاع فاجعه بار نوار غزه و گسترش شهرک سازی ها و مصادره اراضی فلسطینی ها تاکید شد. شرکت کنندگان تصریح کردند که همکاری نظامی با رژیم صهیونیستی از سوی کشورهای اروپایی باید متوقف شود.

شرق‌شناس روس:

آمریکایی‌ها نمی‌دانند چگونه معمای ایران را حل کنند

شرق‌شناس و مشاور مدیرکل گروه رسانه‌ای دولتی «روسیه سیوودنیا» (روسیه امروز) معتقد است، آمریکایی‌ها نمی‌دانند چگونه معمای ایران را حل کنند زیرا حل این معما بدون کمک‌های بیرونی غیرممکن خواهد بود. تورال کریموف در مصاحبه با خبرگزاری وستی روسیه با اشاره به دیدارهای سه‌جانبه رؤسای جمهور چین، روسیه و آمریکا در شنجن افزود: در این دیدار، همه مسائل بین‌المللی،یعنی موضوعاتی که بر سیاست خارجی ایالات متحده و ثبات جهانی تأثیر داشتهیا همچنان دارند، مورد بحث قرار گرفته‌اند و در این چارچوب، وضعیت مربوط به ایران نیز از این قاعده مستثنی نیست. وی اظهار داشت: ایران از نظر استراتژیک برای ثبات کل منطقه اوراسیا، منطقه خاورمیانه و بخش انرژی جهانی اهمیت بسیاری دارد و بسیار محتمل است که سران پکن و مسکو، در قالب دیدارهای دوجانبه و سه‌جانبه خود خود با رئیس‌جمهوری ایالات متحده درباره این موضوع گفت وگو کرده‌اند. این شرق‌شناس روس خاطرنشان کرد: علاوه بر این، آمریکایی‌ها نیز مشتاق بحث در این باره هستند زیرا نتوانسته‌اند راهکاری عملی برای برون‌رفت از وضعیتی ارائه دهند که خود با کمک اسرائیل آن را ایجاد کرده‌اند.



تنگه هرمز فقط نفت خام نیست؛

چرا ادعاهای آمریکا با واقعیت بازار هم‌خوان نیست؟

در حالی که مقام‌های آمریکایی از «کنترل» تنگه هرمز و بازگشت جریان نفت به سطح پیش از جنگ سخن می‌گویند، داده‌های بازار انرژی، کشتیرانی و تجارت جهانی تصویر دیگری نشان می‌دهد.

گزارش تازه رویترز درباره راهبرد قطر انرژی برای کاهش ریسک اختلال در تنگه هرمز، نشان می‌دهد که حتی بزرگ‌ترین صادرکننده LNG جهان نیز نمی‌تواند وابستگی خود را به این آبراه با ایده‌هایی مانند خریدLNG از آمریکایا دیگر تولیدکنندگان برای جبران صادرات از میان بردارد. این گزارش نشانه‌ای دیگر از بطلان ادعای واشنگتن درباره «بازگشایی هرمز» است: عبور بخشی از نفت خام، به معنای بازگشت کامل تجارت، انرژی، امنیت و اقتصاد خلیج فارس به وضعیت پیش از جنگ نیست.

● «کنترل» یا «عبور پرهزینه»؟

دونالد ترامپ، رئیس‌جمهور آمریکا هفته پیش در سخنانی تکراری ادعا کرد: «ما در حال حاضر خلیج فارس را از نظر تنگه هرمز کنترل می‌کنیم و نفت بیشتری نسبت به پیش از جنگ از منطقه خارج می‌شود.» روایت رسمی دولت آمریکا، بهبود نسبی عبور نفت خام از تنگه هرمز را به منزله بازگشایی کامل و عادی شدن وضعیت این آبراه وانمود می‌کند اما آمارها چنین نتیجه‌ای را تایید نمی‌کنند. طبق داده‌های S&P Global Commodities at Sea، تردد کل از تنگه هرمز همچنان حدود ۶۵ درصد کمتر از سطح پیش از جنگ است؛ در حالی که صادرات کل نفت خام خاورمیانه در هفته منتهی به ۱۰ نوامبر به حدود ۷۶ درصد سطح پیش از جنگ رسیده است.

به بیان دیگر، حتی اگر نفت خام بیشتر عبور کند کل شبکه دریایی هرمز، از نفتکش‌ها و کشتی‌هایLNG تا کانتینربرها و کشتی‌های حمل فرآورده‌های پتروشیمی، هنوز در مقیاسی بسیار کوچک‌تر از پیش از جنگ فعالیت می‌کند.

● قطر؛ نمونه‌ای که ادعای آمریکا را زیر سؤال می‌برد

گزارش رویترز روز چهارشنبه ۲۷ آبان می‌نویسد که شرکت «قطر انرژی» برای کاهش ریسک اختلال آینده در هرمز، در حال خرید LNG بلندمدت از آمریکا و دیگر تولیدکنندگان است. این راهبرد می‌تواند درآمد و انعطاف تجاری ایجاد کند اما مشکل اصلی قطر را حل نمی‌کند: تقریبا تمام LNG این کشور باید از تنگه هرمز عبور کند. در اکتبر، ۳۱ نفتکش LNG از تنگه هرمز خارج شدند؛ بالاترین رقم از آغاز جنگ در ۹ اسفند ۱۴۰۴. بااین‌حال، این رقم در برابر ۶.۲ میلیون تن صادرات قطر در فوریه، هنوز بسیار پایین است.

اریکیپ، تحلیلگر ارشد S&P Global Energy، گفته است: «امارات (که سواحل شرقی خارج از تنگه هرمز دارد) به سطح تردد پیش از جنگ برگشته و قطر به بیش از ۳۰ درصد تردد پیش از جنگ در هرمز رسیده است.»

بلومبرگ نیز گزارش داده بارگیریLNG قطر در نوامبر به‌طور میانگین روزانه ۱۳ تا ۱۵ محموله بوده است؛ بهبودی نسبت به اکتبر اما هنوز تقریبا نصف سطح پیش از جنگ.

بنابراین حتی در حوزه LNG، که یکی از حساس‌ترین بخش‌های تجارت انرژی خلیج فارس است، ادعای بازگشایی کامل کاملا نادرست است، آن هم در حالی که به گفته نایب‌رئیس کمیسیون امنیت ملی و سیاست خارجی مجلس، قطر یکی از چهار کشوری است که از ایران مجوز ویژه عبور و مرور از تنگه هرمز دریافت کرده‌است.



فیدان:

توافق آمریکا و ایران برای کاهش بحران مالی جهانی اهمیت دارد

وزیر امور خارجه ترکیه تاکید کرد، توافق میان آمریکا و ایران برای کاهش بحران مالی جهانی اهمیت دارد.

به گزارش خبرگزاری آپای جمهوری آذربایجان، هاکان فیدان در مصاحبه‌ای با شبکه تلویزیونی «تی‌جی‌آرتی خبر» (TGRT Haber) نسبت به حل مناقشه میان آمریکا و ایران از طریق روش‌های دیپلماتیک ابراز امیدواری کرد. وی تأکید کرد که آنکارا نیز در همین راستا تلاش‌هایی انجام می‌دهد.

فیدان افزود: تلاش‌ها برای دستیابی به یک توافق درخصوص ایران ادامه خواهد یافت. امیدوارم این روند موفقیت‌آمیز باشد. ترکیه نیز همه تلاش خود را برای تحقق این امر به کار می‌گیرد. به گفته وزیر خارجه ترکیه، توافق واشنگتن و تهران نه تنها برای حل‌وفصل مسائل مربوط به تنگه هرمز، بلکه فراتر از آن نیز اهمیت دارد.

فیدان خاطرنشان کرد: این توافق همچنین برای کاهش بحران مالی جهانی حائز اهمیت است. وزیر امور خارجه ترکیه همچنین درباره احتمال عملیات نظامی رژیم اسرائیل علیه سوریه هشدار داد و تاکید کرد که پیامدهای آن می تواند فراتر از خاک سوریه گسترش یابد و باعث یک درگیری منطقه‌ای جدید شود. فیدان گفت: سناریویی وجود دارد که در آن ارتش اسرائیل ممکن است عملیات نظامی علیه سوریه آغاز کند و ما و متحدانمان در منطقه، ین موضوع را با آمریکایی‌ها و اروپایی‌ها مطرح کردیم. وی افزود: در چنین سناریویی، این موضوع به سوریه محدود نخواهد شد و بار دیگر منجر به درگیری، مشکلات متعدد و وضعیت عدم قطعیت خواهد شد.



رییس کل دادگستری مازندران:

آثار تخریبی زیست محیطی میانکاله به مرحله فاجعه رسیده است

رییس کل دادگستری مازندران با اظهار اینکه حفظ و افزایش اعتماد مردم به دستگاه قضایی ضروری و مراجعه و مطالبات مردم برای حل و فصل نظام مسایل آنان در دادگستری های استان چشم گیر تر شده است، گفت: آثار تخریبی زیست محیطی میانکاله به مرحله فاجعه و بحرانی رسید.

عباس پوریانی و در سومین روز از بیستمین تور نظارتی و رسانه ای قوه قضاییه در نشست با خبرنگاران در سلمانشهر افزود: امنیت مردم بومی و حضور میلیونی گردشگران در مازندران بسیار مهم و اساسی است.

وی با بیان اینکه برخورد با برهم زنندگان امنیت در مازندران همواره مورد تاکید است، ادامه داد: اختلاف های مردم بیشتر به دلیل بی توجهی به رعایت اخلاق های اجتماعی است. این مقام مسوول با ذکر این نکته که رفتار دستگاه قضایی با مردم صادقانه است، اظهار داشت:امروز مسایل محلات شهری و روستایی مازندران با صدور دستگاه قضایی حل و فصل می شود.

پوریانی با اشاره به اینکه پیشگیری از جرم در بخش جلوگیری از تغییر کاربری زمین های ملی و کشاورزی در مازندران با ورود دستگاه قضایی اثر گذار بوده است، گفت: اگرچه برای اجرای پیشگیری از جرم در این بخش نیاز به ورود حاکمیت و تغییر و اصلاح مقررات و قوانین است. چراکه بسیاری از زمین‌های مردم که از سند رسمی هم برخوردارند در حریم های جاده ای و ریلی، رودخانه ها، لول های آب، گاز و خطوط انتقال برق قرار دارد.

رییس کل دادگستری مازندران خاطر نشان کرد:با توجه به ارزش بالای زمین در مازندران مردم با چالش های مختلفی مواجه هستند، صیانت از اراضی ملی در مازندران دغدغه دستگاه قضایی شده است.

وی توضیح داد: سخت‌گیری های جدی قضایی در حفظ اراضی ملی و کشاورزی را در مازندران دنبال می‌شود.

وی با بیان اینکه شبه جزیره میانکاله واقع در مازندران طی چند سال اخیر به دلیل شرایط آب و هوایی و تنش های خشکسالی با مشکلات زیست محیطی جدی مواجه شده است، گفت: آثار تخریبی زیست محیطی میانکاله به مرحله فاجعه رسیده است. دستگاه قضایی آماده همکاری با دولت در حل مشکلات زیست محیطی میانکاله است.

وی به مخاطرات زیست محیطی نیروگاه نکا اشاره کرد و گفت: دود ناشی از مصرف بی کیفیت مازوت در نیروگاه نکا تا شعاع ۱۰۰ کیلومتر به سمت شرق تا غرب این شرکت به زمین های کشاورزی زراعت و باغداری مردم منطقه خسارت می زند ولی مسوولان ملی در این موارد کم توجهی می کنند.

پوریانی تصریح کرد: مازندران متعلق به همه ایرانیان است طرح‌های زیر ساختی آن باید در اسرع وقت به بهره‌برداری برسد، بسیاری از مردم کشور در اثر کمبود امکانات زیر ساختی علاوه بر مشکلات و خسارات مالی، جانشان را از دست می دهند.

وی ادامه داد: همچنان خسارات ناشی از سیلاب، فوتی ناشی از تصادف های رانندگی، غرق شدگی در منابع آبی به خصوص در دریا ی مازندران در حال افزایش است.

رییس کل دادگستری مازندران با اشاره به اینکه مشکلات بروکراسی اداری در مازندران از چالش های جدی مردم و سرمایه‌گذاران است، گفت: دستگاه قضایی در این بخش هم ورود پیدا کرده است.

پوریانی گفت: ورود دستگاه قضایی در بخش حمایت از سرمایه‌گذاری و رفع موانع تولید مازندران بسیار جدی است. دادستان های شهرستان های مازندران به همراه بازرسی در کنار دستگاه های اجرایی مشکلات سرمایه‌گذاران و مردم را دنبال می کنند.

وی گفت: سرمایه گذاری در بخش گردشگری و کشاورزی مازندران مورد حمایت ویژه دستگاه قضایی استان است.

پیام مدیرکل بهزیستی مازندران به مناسبت آغاز نهمین جشنواره منطقه‌ای تئاتر افراد دارای معلولیت «کاسپین»

رقیه رحمانی، مدیرکل بهزیستی مازندران، به مناسبت آغاز نهمین جشنواره منطقه‌ای تئاتر افراد دارای معلولیت «کاسپین» که با حضور هنرمندانی از استان‌های مازندران، گیلان، سمنان و سمنان و به میزبانی استان خراسان شمالی برگزار می‌شود، پیامی صادر کرد.

به گزارش روابط عمومی اداره‌کل بهزیستی مازندران، متن پیام به این شرح است:

بسمه تعالی

هنر، یکی از ارزشمندترین جلوه‌های توانایی و خلاقیت انسانی و زبان گویای احساسات، اندیشه‌ها و تجربه‌های زیسته انسان است؛ زبانی که مرزهای جسمی، فرهنگی و اجتماعی را درمی‌نوردد و فرصتی فراهم می‌آورد تا هر انسان، فارغ از محدودیت‌ها و تفاوت‌ها، استعدادها، ظرفیت‌ها و جهان درونی خود را به نمایش بگذارد. در این میان، تئاتر برای افراد دارای معلولیت، فراتر از یک فعالیت هنری و نمایشی، عرصه‌ای برای خودباوری، شکوفایی استعدادها، تقویت اعتمادبه‌نفس و بازیابی نقش مؤثر اجتماعی است. صحنه تئاتر، فضایی است که در آن توانایی‌ها مجال بروز می‌یابند، صداها شنیده می‌شوند و روایت‌هایی از امید، تلاش، و زندگی پیش روی مخاطبان قرار می‌گیرد.

هنرهای نمایشی می‌توانند دریچه‌ای تازه برای تعامل اجتماعی، ارتباط مؤثر با دیگران و مشارکت فعال افراد دارای معلولیت در جامعه بگشایند. حضور هنرمندان دارای معلولیت بر صحنه، نه‌تنها جلوه‌ای از خلاقیت و توانمندی آنان است، بلکه فرصتی ارزشمند برای اصلاح نگرش‌های اجتماعی، کنار زدن کلیشه‌ها و تغییر نگاه جامعه از محدودیت‌محوری به توانمندی‌محوری فراهم می‌کند. بی‌تردید، جامعه‌ای پویا و برخوردار از سرمایه اجتماعی ارزشمند، جامعه‌ای است که زمینه حضور، مشارکت و اثرگذاری همه شهروندان را بدون تبعیض فراهم سازد. در این مسیر، حمایت از فعالیت‌های فرهنگی و هنری افراد دارای معلولیت، گامی مؤثر در تحقق عدالت فرهنگی، تقویت سرمایه اجتماعی و گسترش فرهنگ پذیرش تفاوت‌ها و احترام به کرامت انسانی است. در این مجال، با افتخار به هنرمندان توانمند استان مازندران می‌نگرم که با اراده، خلاقیت، پشتکار و نگاه هنرمندانه خود، ثابت کرده‌اند که شکوفایی استعداد و آفرینش آثار ارزشمند، فراتر از هرگونه محدودیت است.

حضور ارزشمند این هنرمندان در جشنواره «کاسپین»، مایه مباهات جامعه بهزیستی استان و بیانگر ظرفیت‌های درخشان فرهنگی و هنری افراد دارای معلولیت در مازندران است. نهمین جشنواره منطقه‌ای تئاتر افراد دارای معلولیت «کاسپین» را فرصتی مغتنم برای هم‌افزایی هنرمندان، تبادل تجربه‌ها، شناسایی استعدادهای نو، ارتقای کیفیت آثار نمایشی و گسترش همکاری‌های فرهنگی میان استان‌های منطقه می‌دانم. امیدوارم این رویداد، بستری برای استمرار حضور هنرمندان دارای معلولیت در عرصه‌های حرفه‌ای هنر و فراهم‌سازی فرصت‌های برابر برای رشد و شکوفایی آنان باشد. ضمن قدردانی از تمامی دست‌اندرکاران، هنرمندان، گروه‌های نمایشی، مربیان و فعالان فرهنگی و هنری که در برگزاری این رویداد ارزشمند نقش‌آفرینی کرده‌اند، برای همه شرکت‌کنندگان، به‌ویژه هنرمندان پرافتخار مازندران، روزهایی سرشار از موفقیت، درخشش و آفرینش‌های ماندگار آرزومندم. امیدوارم صحنه این جشنواره، صحنه درخشش استعدادها، شکستن مرزهای ذهنی و روایت توانستن‌ها باشد؛ چراکه هنر، محدودیت نمی‌شناسد و هر انسان، فرصتی برای درخشیدن دارد

اخبار

آغاز عملیات اجرایی ساختمان اداری منطقه آزاد مازندران در میرود بهنمیر

عملیات اجرایی ساختمان اداری سازمان منطقه آزاد مازندران در محدوده صنعتی میرود بهنمیر، با حضور دبیر شورای عالی مناطق آزاد کشور آغاز شد.

حسین فروزان دبیر شورای عالی مناطق آزاد کشور در آیین آغاز عملیات اجرایی ساختمان اداری سازمان منطقه آزاد مازندران در میرود بهنمیر، استقرار دفتر اداری در محدوده صنعتی را گامی برای تسریع در پاسخگویی به تولیدکنندگان و حمایت از سرمایه‌گذاران دانست.

فروزان با تأکید بر نقش نیروی کار ماهر در توسعه صنایع گفت: پیشرفت اقتصادی مناطق آزاد به تلاش کارگران وابسته است و حمایت از این قشر، از پایه‌های پایداری تولید در کشور به شمار می‌رود.

وی افزود: مناطق آزاد باید به موتور محرک اقتصاد ملی و کانون نوآوری‌های صنعتی تبدیل شوند و استقرار مدیریت در محل فعالیت واحدهای تولیدی، امکان نظارت دقیق‌تر و ارائه خدمات سریع‌تر را فراهم می‌کند.

ساختمان اداری سازمان منطقه آزاد مازندران در زمینی به مساحت ۲۰۰ متر مربع و در چهار طبقه احداث می‌شود که بنا بر اعلام برگزارکنندگان، هر طبقه ۱۶۰ متر مربع زیربنا خواهد داشت. تسهیل امور سرمایه‌گذاران و کاهش بروکراسی اداری از اهداف اجرای این طرح عنوان شده است. امین افقی، مدیرعامل سازمان منطقه آزاد مازندران نیز با اشاره به ظرفیت‌های تولیدی این منطقه گفت: سازمان منطقه آزاد در کنار ایجاد زیرساخت‌های فیزیکی و اداری، فراهم کردن محیطی حمایت‌گر برای کارگران و متخصصان را دنبال می‌کند تا زمینه افزایش انگیزه تولید و خلاقیت فراهم شود. در ابتدای این مراسم نیز از ۲۰ کارگر نمونه از ۱۰ واحد تولیدی مستقر در منطقه صنعتی چپکرود تجلیل شد. این کارگران به دلیل بهره‌وری و انضباط کاری در سال گذشته انتخاب شده بودند. این مراسم با حضور نماینده مردم بابلسر و فریدونکنار در مجلس شورای اسلامی، ائمه جمعه بابلسر و فریدونکنار، فرماندار بابلسر، بخشدار بهنمیر، شهردار و اعضای شورای شهر بهنمیر و اعضای هیئت‌مدیره سازمان منطقه آزاد مازندران برگزار شد.

ارتباطات شرق مازندران در مسیر پوشش کامل

توسعه زیرساخت‌های ارتباطی در شرق مازندران ادامه دارد؛ به‌گونه‌ای که پوشش ارتباطی ۲۴۰ روستا و ۵ شهر به وضعیت استاندارد رسیده است.

غلامرضا شریعتی نماینده مردم بهشهر، نکا و گلوگاه در مجلس شورای اسلامی گفت: هم‌اکنون ۲۴۰ روستا و ۵ شهر شرق مازندران از پوشش تلفن همراه و اینترنت در وضعیت نرمال و بالاتر از استاندارد برخوردارند و برای بهبود بیشتر این وضعیت، راه‌اندازی دکل‌های مخابراتی جدید در دستور کار قرار دارد.

وی با اشاره به راه‌اندازی ۱۰ سایت مخابراتی در شهرستان نکا و نیاز به احداث دو سایت دیگر افزود: امروز یکی از این سایت‌ها با اعتبار ۱۵ میلیارد تومان به بهره‌برداری رسید و با تکمیل طرح‌های پیش‌بینی‌شده، همه مناطق حوزه انتخابیه از ارتباطات مطلوب‌تری برخوردار خواهند شد. مهدی داودی فرماندار نکا نیز با اشاره به عقب‌ماندگی این شهرستان در حوزه فناوری و ارتباطات گفت: با راه‌اندازی ۱۰ سایت در دولت چهاردهم، ۴۰ درصد این عقب‌ماندگی جبران شده است.

وی افزود: با راه‌اندازی دو سایت باقی‌مانده، ضریب پوشش ارتباطی شهرستان از ۹۷ به ۱۰۰ درصد خواهد رسید. فرماندار نکا همچنین با اشاره به آسیب‌دیدن ۴۸۰ دکل مخابراتی در کشور بر اثر حملات دشمن گفت: با وجود این خسارت‌ها، توسعه زیرساخت‌های ارتباطی با همه توان ادامه دارد.



اخبار

سرمربی نساجی:

با وجود بدشانسی‌ها روند رو به رشدی داریم؛ هواداران صبور باشند

سرمربی تیم فوتبال نساجی مازندران با تاکید بر این‌که کیفیت فنی و روند بازی این تیم در هفته‌های اخیر رو به رشد بوده است، گفت: با وجود اتفاقات و بدشانسی‌هایی که در مسابقات اخیر مانع کسب نتیجه شده، به هواداران قول می‌دهم نساجی همچنان فوتبال باکیفیتی ارائه کند و با صبوری و حمایت مردم، روزهای خوبی در انتظار این تیم باشد.

سعید دقیقی پس از تساوی بدون گل نساجی مازندران مقابل آلومینیوم اراک در هفته سیزدهم لیگ برتر فوتبال، در جمع خبرنگاران اظهار کرد: بازیکنان ما به دلیل اتفاقات و بدشانسی‌هایی که در هر مسابقه برای تیم رخ می‌دهد، تحت فشار هستند. امروز هم در شرایطی با اخراج بازیکن مواجه شدیم که بازی در اختیارمان بود. وی درباره اخراج ابوالفضل کوهی در این مسابقه خاطرنشان کرد: فوتبال همواره با چنین اتفاقاتی همراه است. بدشانسی ما این بود که چنین اخراجی برای من و تیم رخ داد، اما کیفیت تیم و روندی که در مسابقات اخیر داشته‌ایم، نشان می‌دهد در مسیر پیشرفت قرار داریم. سرمربی نساجی با اشاره به تغییرات ایجادشده در این تیم پس از حضورش روی نیمکت، تصریح کرد: من به عنوان سرمربی وظایفی دارم و باید متناسب با داشته‌های تیم و شرایطی که در زمین داشتیم، تغییراتی ایجاد می‌کردم. اکنون می‌بینیم که در هر مسابقه کیفیت تیمی ما بهتر شده است، اما اتفاقاتی رخ می‌دهد که مانع نتیجه‌گیری می‌شود. دقیقی ادامه داد: در یک مسابقه دقیقه ۹۷ گل می‌خوریم، در بازی دیگر دقیقه ۹۰ و گاهی نیز با وجود ایجاد موقعیت، موفق به گلزنی نمی‌شویم. امروز هم تیم ما تا پیش از اخراج بازیکن، با انگیزه و مصمم به دنبال باز کردن دروازه حریف بود، اما آن اتفاق شرایط مسابقه را تغییر داد. وی با قدردانی از حمایت هواداران نساجی خاطرنشان کرد: اگر حمایت هواداران نبود، تیم ما نمی‌توانست حدود ۶۰ دقیقه با یک بازیکن کمتر به بازی ادامه دهد. بازیکنان هم تلاش زیادی کردند.



«هرکول» در مازندران صاحب خانه می‌شود



مهدی یونسی رستمی، استاندار مازندران، در پی طرح مشکل نداشتن مسکن از سوی علیرضا یوسفی، قهرمان وزنه‌برداری جهان، در یک برنامه تلویزیونی، دستور پیگیری و رفع این مشکل را صادر کرد تا این قهرمان با آرامش خاطر بیشتری مسیر افتخارآفرینی برای ایران را ادامه دهد.

در پی درخشش خیره‌کننده علیرضا یوسفی، وزنه‌بردار فوق‌سنگین و ملی‌پوش شایسته مازندران، در رقابت‌های وزنه‌برداری قهرمانی جهان ۲۰۲۶ چین، موضوع تأمین مسکن این قهرمان ورزشی در دستور توجه استاندار مازندران قرار گرفت.

علیرضا یوسفی، قهرمان قائمشهری وزنه‌برداری ایران، به تازگی در جریان حضور در یک برنامه تلویزیونی، از مشکلات خود در زمینه نداشتن مسکن سخن گفت؛ موضوعی که با واکنش فوری مهدی یونسی رستمی، استاندار مازندران همراه شد.

استاندار مازندران بلافاصله پس از اطلاع از این دغدغه، دستور پیگیری و رفع مشکل مسکن این قهرمان ملی را صادر کرد تا زمینه برخورداری او از آرامش و امنیت خاطر در زندگی شخصی فراهم شود و بدون دغدغه‌های مربوط به تأمین سرپناه، به تمرین و حضور در میادین بین‌المللی ادامه دهد.

این اقدام استاندار مازندران در شرایطی صورت گرفت که علیرضا یوسفی در تازه‌ترین حضور بین‌المللی خود، بار دیگر توانمندی وزنه‌برداری ایران و ظرفیت ورزش مازندران را به رخ رقیبان کشید و با شکستن رکورد جهان، نام خود را در تاریخ این رشته ثبت کرد.

یوسفی در رقابت‌های دسته ۱۱۰+ کیلوگرم مسابقات وزنه‌برداری قهرمانی جهان ۲۰۲۶ در چین، در حرکت یک‌ضرب با مهار وزنه ۱۹۵ کیلوگرمی و ثبت سه حرکت موفق، در جایگاه چهارم قرار گرفت.اما درخشش اصلی نماینده ایران در حرکت دوضرب رقم خورد؛ جایی که او پس از مهار وزنه ۲۵۳ کیلوگرمی در حرکت نخست و ناکامی در تلاش دوم برای ثبت وزنه ۲۵۸ کیلوگرمی، در سومین حرکت با مهار وزنه ۲۶۳ کیلوگرمی، رکورد جهان را شکست و مدال طلای دوضرب را از آن خود کرد.

این وزنه‌بردار مازندرانی در مجموع نیز با ثبت رکورد ۴۵۸ کیلوگرم، به مدال نقره جهان دست یافت تا رقابت‌های خود را با یک طلای ارزشمند در دوضرب و نقره مجموع به پایان برساند.

حالا در کنار این افتخارآفرینی بزرگ، دستور استاندار مازندران برای پیگیری و تأمین مسکن این قهرمان، می‌تواند گامی ارزشمند در حمایت از سرمایه‌های انسانی و ورزشی استان باشد؛ قهرمانانی که برای به اهتزاز درآمدن پرچم ایران، سال‌ها تلاش و سختی را پشت سر گذاشته‌اند و شایسته‌اند دغدغه‌های زندگی شخصی‌شان نیز مورد توجه قرار گیرد.

هیات موضوع قانون تعیین تکلیف وضعیت ثبتی اراضی و ساختمانهای فاقد سند رسمی

آگهی موضوع ماده ۳ قانون و ماده ۱۳ آئین نامه قانون تعیین تکلیف وضعیت ثبتی و اراضی و ساختمانهای فاقد سند رسمی برابر رای شماره ۱۴۰۵۶۰۳۱۰۰۱۶۰۱۵۸۵۲ هیات اول موضوع قانون تعیین تکلیف وضعیت ثبتی اراضی و ساختمانهای فاقد سند رسمی مستقر در واحد ثبتی حوزه ثبت ملک محمود آباد تصرفات مالکانه بلا معارض متقاضی آقای میلاد شکری فرزند رمضان بشماره شناسنامه ۲۱۳۰۰۲۴۹۸۱ صادره از آمل ششدانگ یک قطعه زمین با بنای احداثی کاربری زراعی که ۳ سیر مشاع عرصه آن وقف میباشد. به مساحت ۳۲۱/۷ متر مربع پلاک ۱۱۱۷ فرعی از ۷- اصلی بخش ۱۰ واقع در کلوده خریداری از مالک رسمی آقای آقا بزرگ صداقت محرز گردیده است. لذا به منظور اطلاع عموم مراتب در دو نوبت به فاصله ۱۵ روز آگهی میشود در صورتی که اشخاص نسبت به صدور سند مالکیت متقاضی اعتراضی داشته باشند میتوانند از تاریخ انتشار اولین آگهی به مدت دو ماه اعتراض خود را به این اداره تسلیم و پس از اخذ رسید ظرف مدت یک ماه از تاریخ تسلیم اعتراض دادخواست خود را به مراجع قضایی تقدیم نمایند بدیهی است در صورت انقضای مدت مذکور و عدم وصول اعتراض طبق مقررات سند مالکیت صادر خواهد شد.

میم الف:۲۳۱۷۱۲۱
تاریخ انتشار نوبت اول : ۱۴۰۵/۰۸/۱۸
تاریخ انتشار نوبت دوم : ۱۴۰۵/۰۹/۰۳
مهدی آزادرئیس ثبت اسناد و املاک محمودآباد

هیات موضوع قانون تعیین تکلیف وضعیت ثبتی اراضی و ساختمانهای فاقد سند رسمی

آگهی موضوع ماده ۳ قانون و ماده ۱۳ آئین نامه قانون تعیین تکلیف وضعیت ثبتی و اراضی و ساختمانهای فاقد سند رسمی برابر رای شماره ۱۴۰۵۶۰۳۱۰۰۱۶۰۱۵۶۴۹ هیات اول/ دوم موضوع قانون تعیین تکلیف وضعیت ثبتی اراضی و ساختمانهای فاقد سند رسمی مستقر در واحد ثبتی حوزه ثبت ملک محمود آباد تصرفات مالکانه بلا معارض متقاضی آقای/ خانم معصومه صادقی فرزند ولی اله بشماره شناسنامه ۳۸۵۹ صادره از تهران در ششدانگ یک قطعه زمین با بنای احداثی کاربری مسکونی که ۱۵ سیر مشاع عرصه آن وقف میباشد. به مساحت ۲۴۴/۲۵ متر مربع پلاک ۵۶ فرعی از ۳۸- اصلی بخش ۱۱ واقع در زنگی کلا خریداری از مالک رسمی آقای علی فرخنده محرز گردیده است. لذا به منظور اطلاع عموم مراتب در دو نوبت به فاصله ۱۵ روز آگهی میشود در صورتی که اشخاص نسبت به صدور سند مالکیت متقاضی اعتراضی داشته باشند می توانند از تاریخ انتشار اولین آگهی به مدت دو ماه اعتراض خود را به این اداره تسلیم و پس از اخذ رسید ظرف مدت یک ماه از تاریخ تسلیم اعتراض دادخواست خود را به مراجع قضایی تقدیم نمایند. بدیهی است در صورت انقضای مدت مذکور و عدم وصول اعتراض طبق مقررات سند مالکیت صادر خواهد شد.

میم الف:۲۳۱۷۱۲۰
تاریخ انتشار نوبت اول : ۱۴۰۵/۰۸/۱۸
تاریخ انتشار نوبت دوم:۱۴۰۵/۰۹/۰۳
مهدی آزاد –رئیس ثبت اسناد و املاک محمودآباد

حرف مازندران اقتصادی
سال هفدهم/ سه‌شنبه/ ۰۳ آذر ۱۴۰۵/ شماره ۴۵۱۵ 5
www.harfonline.ir | @harfnewspaper | 30001827 SMS



خودروهای فرسوده چگونه نیاز صنایع به مواد خام را کاهش می‌دهند؟

بازیافت خودروهای فرسوده علاوه بر کاهش آلایندگی و مدیریت پسماند، ظرفیت قابل توجهی برای تأمین مواد اولیه صنایع ایجاد کرده است؛ ظرفیتی که می‌تواند وابستگی به منابع خام را کاهش دهد.

اسقاط خودروهای فرسوده علاوه بر خروج خودروهای آلاینده و غیراستاندارد از چرخه تردد، ظرفیت اقتصادی قابل توجهی برای تأمین مواد اولیه صنایع مختلف ایجاد می‌کند؛ به‌طوری‌که از هر خودروی فرسوده می‌توان مقادیر قابل توجهی فولاد، آلومینیوم، مس، پلاستیک، شیشه، لاستیک و سایر مواد قابل استفاده را بازیابی و مجدداً به چرخه تولید بازگرداند.

بررسی ترکیب مواد موجود در خودروهای فرسوده نشان می‌دهد هر خودرو حاوی حدود ۴۰۰ کیلوگرم فولاد، ۱۲۰ کیلوگرم پلاستیک و پلیمر، ۶۸ کیلوگرم لاستیک و مواد الاستومری، ۳۰ کیلوگرم آلومینیوم، ۲۶ کیلوگرم شیشه، ۱۵ کیلوگرم باتری سرب‌اسیدیبا لیتیومی و ۵ کیلوگرم مس است. همچنین در هر خودرو حدود ۱۶ کیلوگرم تا ۱۸ لیتر سیالات و روغن‌ها وجود دارد که در فرآیند بازیافت قابل جمع‌آوری و مدیریت است. این ترکیب نشان می‌دهد خودروهای فرسوده تنها مجموعه‌ای از قطعات مستهلک و غیرقابل استفاده نیستند، بلکه منبعی از مواد اولیه ارزشمند به شمار می‌روند که با جداسازی و فرآوری اصولی می‌توانند در صنایع فولاد، فلزات، پتروشیمی، پلاستیک، شیشه و لاستیک مورد استفاده مجدد قرار گیرند. طی سه سال گذشته، با اسقاط ۶۸۰ هزار دستگاه خودروی فرسوده، حدود ۴۴۰ هزار تن مواد قابل بازیافت به دست آمده که ارزش اقتصادی آن بیش از ۲۰ هزار میلیارد تومان برآورد می‌شود. این میزان مواد بازیافتی می‌تواند ۲۵ درصد از قراضه مورد نیاز صنعت فولاد کشور را تأمین کند. در این میان، فولاد با ۲۶۶ هزار تن بیشترین سهم را در مجموع مواد قابل بازیافت دارد. پس از فولاد، پلاستیک و پلیمر با ۸۰ هزار تن در جایگاه دوم قرار دارند. همچنین ظرفیت بازیافت لاستیک و مواد مرتبط با آن ۴۵ هزار و ۳۰۰ تن، آلومینیوم ۲۰ هزار تن، شیشه ۱۷ هزار و ۳۰۰ تن، سرب ۱۰ هزار تن و مس ۳ هزار و ۴۰۰ تن اعلام شده است. بازگشت این مواد به چرخه تولید می‌تواند ضمن کاهش نیاز به استخراج و تأمین مواد خام جدید، بخشی از نیاز صنایع داخلی به مواد اولیه را از طریق منابع بازیافتی تأمین کند.

بازار داغ «اقتصاد آخرالزمانی» به‌دنبال اختلالات گسترده فناوری در آمریکا

موجی از اختلالات گسترده و خبرساز اخیر در حوزه فناوری که باعث زمین‌گیر شدن هواپیماها، قطع دسترسی به ایمیل و کند شدن تراکنش‌های بانکی شد، بسیاری از آمریکایی‌ها را درباره حملات سایبری با محوریت هوش مصنوعی و وضعیت شبکه برق این کشور نگران کرده است.

شبکه سی‌ان‌بی‌سی آمریکا در گزارشی نوشت: مقامات دولتی شایعات و گمانه‌زنی‌های منتشرشده در فضای مجازی درباره احتمال وجود یک عامل خرابکارانه پشت این زنجیره اختلالات را رد کرده‌اند. به‌رغم این اطمینان‌بخشی‌ها، برخی مصرف‌کنندگان خود را برابیک قطعی گسترده‌تر فناوریبا وقوع یک وضعیت اضطراری دیگر آماده می‌کنند.

به گفته یکی از ساکنان هیوستون در روزهای اخیر پروپان و مایع آتش‌زا برای پخت‌وپز و تجهیزات گرمایشی خریده که بدون برق نیز قابل استفاده هستند. وی اضافه کرد که همچنین ذخایر مواد غذایی فاسدنشدنی، محصولات بهداشتی و داروهای ضدحساسیت خود را افزایش داده تا در صورت مجبور شدن خانواده به ماندن در خانه برای چند روز، آمادگی داشته باشد. حد فاصل ۱۲ تا ۱۷ نوامبر، دست‌کم ۶ قطعی و اختلال بزرگ فناوری در آمریکا رخ داد. بر اساس داده‌های کارت‌های بانکی که شرکت «کانسیومر اج/ Consumer Edge» به‌طور اختصاصی برای شبکه سی‌ان‌بی‌سی تحلیل کرده، در این بازه، هزینه‌کرد مصرف‌کنندگان در برندهای تخصصی محصولات اضطراری حدود ۴۰۰ درصد بیشتر از مدت مشابه سال قبل بوده است. در شرکت «ردی امریکا/ Ready America» که محصولاتی همچون کیت‌های بقا در شرایط اضطراری، آب بسته‌بندی‌شده و خوراکی‌های پرکالری می‌فروشد، فروش از طریق سکوهای تجارت الکترونیک در روزهای اخیر تقریبا پنج‌برابر شده است. همچنین مشترکان سازمانی این شرکت که دفاتر خود را برای مواقع اضطراری به محصولات آن مجهز می‌کنند، برای سفارش مجدد با شرکت تماس گرفته‌اند.

نماینده جامعه کارگری از «بی‌نتیجه ماندن پیگیری‌ها» انتقاد کرد

نماینده جامعه کارگری در شورای عالی کار از وضعیت مبهم بازنگری دستمزد و عدم پیگیری درخواست‌های قانونی نمایندگان کارگری از سوی دولت انتقاد کرد و گفت: کارگران قربانی تورم هستند نه عامل تورم.

محمدرضا تاجیک، نماینده جامعه کارگری در شورای عالی کار، از وضعیت مبهم بازنگری دستمزد و عدم پیگیری درخواست‌های قانونی نمایندگان کارگری توسط دولت انتقاد کرد.

وی با اشاره به توافقات پیشین با وزارت کار، از فرصت‌سوزی دولت در بازنگری حداقل دستمزد کارگران سخن گفت.

این نماینده جامعه کارگری اظهار کرد: در اسفندماه ۱۴۰۴ با وزیر کار بر سر یک تفاهم بودیم؛ با توجه به پیش‌بینی‌های تورمی که نشان می‌داد نرخ تورم از مرز ۴۰ تا ۵۰



درصد عبور خواهد کرد، توافق شد که در شهریورماه، با توجه به واقعیت‌های اقتصادی، جلسه‌ای برای بازنگریو به‌روزرسانی سبد معیشت برگزار شود تا افزایش دستمزد با واقعیت‌های بازار همخوانی داشته باشد.

وی افزود: متأسفانه این جلسه در آخرین روز شهریور برگزار شد که عملا فرصت لازم برای بررسی کارشناسی سبد معیشت را از ما گرفت. اما در نهایت، به دلیل محدودیت‌های دولتی و عدم تمایل به پرداخت افزایش‌های کلان، اعضای شورا فقط به یک تفاهم عددمحور بسنده کردند که اصلا نتیجه کارشناسی نبود. تاجیک با انتقاد از واکنش‌های اخیر مقامات دولتی، عنوان کرد: در حالی که ما در پی بازنگری دستمزد بر اساس سبد واقعی هستیم، شاهد هستیم که در رسانه‌ها، مقامات دولتی، تنها بر بحث نرخ تورم و طرح‌هایی مانند افزایش نرخ کالابرگ برای اقشار کم‌درآمد تمرکز کرده‌اند. این در حالی است که کارگران قربانی نرخ تورم هستند، نه عامل آن.

اخبار

فقط ۱۰۰ کامیون ایرانی در مرز قزاقستان و ازبکستان در انتظار عبور بودند

یک مقام صنفی گفت: برخلاف ادعاهای مطرح‌شده درباره تشکیل صف‌های طولانی کامیون‌های ایرانی، آمارهای رسمی نشان می‌دهد ۲۰ نوامبر تنها ۱۰۰ کامیون در گذرگاه قزاقستان و ازبکستان در انتظار عبور بودند.

پیمان سنندجی، رئیس کمیسیون حمل‌ونقل اتاق بازرگانی تهران، درباره ادعاهای مطرح‌شده پیرامون تشکیل صف طولانی کامیون‌های حامل کالا از چین به ایران اظهار کرد: حمل‌ونقل جاده‌ای کالا از چین به ایران از مسیر کشورهای قزاقستان، ازبکستان و ترکمنستان،یکی از کریدورهای کلیدی تأمین کالا و مواد اولیه کشور محسوب می‌شود.

وی افزود: طی ماه‌های اخیر، انتشار ویدئوهایی در شبکه‌های اجتماعی درباره تشکیل صف‌های طولانی در مرز قزاقستان و ازبکستان، نگرانی‌هایی را ایجاد کرده است؛ با این حال، بررسی داده‌های رسمی نشان می‌دهد این تراکم ماهیتی منطقه‌ای دارد و به ناوگان حمل‌ونقل ایران اختصاص ندارد.

سنندجی با اشاره به گزارش کمیته گمرک ازبکستان در نوامبر ۲۰۲۶ بیان کرد: میانگین تردد روزانه کامیون‌ها میان قزاقستان و ازبکستان از یک‌هزار و ۱۶۵ دستگاه در روز در سال ۲۰۲۱، با افزایشی ۲.۷ برابری به ۳ هزار و ۱۳۰ دستگاه در روز رسیده است.

ویادآور شد: این رشد تردد ناشی از افزایش تجارت چین پس از شبانه‌روزی شدن گذرگاه خورگوس و همچنین افزایش ترانزیت روسیه و بلاروس است. بر اساس آمارهای منتشرشده، در ۲۰ نوامبر ۲۰۲۶ تنها ۱۰۰ کامیون در گذرگاه «ب. کونیسبایف» در انتظار عبور بودند؛ بنابراین، ادعاهایرسانه‌ای درباره تشکیل صف‌های گسترده، ارتباطی با توقف انحصاری ناوگان ایرانی ندارد.

نبرد آمریکا و چین برای تسلط بر بازار جهانی تراشه

رقابت فناوری میان آمریکا و چین با تشدید محدودیت‌های صادراتی واشنگتن علیه تراشه‌های پیشرفته و تلاش پکن برای خودکفایی در صنعت نیمه‌رسانا وارد مرحله تازه‌ای شده است.

رقابت فناوری میان آمریکا و چین با تشدید محدودیت‌های صادراتی واشنگتن علیه تراشه‌های پیشرفته و تلاش پکن برای خودکفایی در صنعت نیمه‌رسانا وارد مرحله تازه‌ای شده است؛ رقابتی که علاوه بر تجارت تراشه، زنجیره تأمین جهانی هوش مصنوعی، مراکز داده و دسترسی شرکت‌ها به قدرت پردازشی را نیز تحت تأثیر قرار داده است.

بر اساس گزارش فایننشال‌تایمز، پایان آتش‌بس تجاری موقت میان دو کشور در ژانویه ۲۰۲۷ می‌تواند زنجیره تأمین هوش مصنوعی را به یکی از مهم‌ترین میدان‌های رقابت دو اقتصاد بزرگ جهان تبدیل کند. در این مدت، آمریکا به دنبال حفظ برتری خود در تولید تراشه‌های پیشرفته و چین در تلاش برای توسعه ظرفیت داخلی تولید نیمه‌رسانا بوده است.

در تازه‌ترین اقدام، دولت آمریکا محدودیت‌های جدیدی را برای جلوگیری از دسترسی غیرمستقیم شرکت‌های چینی به قدرت پردازشی تراشه‌های پیشرفته اعمال کرده است. بر اساس مقررات وزارت بازرگانی آمریکا که ۱۹ نوامبر منتشر شد، مراکز داده خارج از این کشور که قدرت پردازشی قابل توجهی را در اختیار شرکت‌های مستقر در کشورهای مشمول محدودیت‌های امنیتی قرار می‌دهند، با الزامات جدید صدور مجوز و بررسی مشتریان مواجه خواهند شد.

این مقررات صادرات تراشه‌های پیشرفته به کشورهایی از جمله اندونزی، مالزی، سنگاپور، تایلند و برزیل را نیز مشمول الزامات صدور مجوز می‌کند. هدف واشنگتن، جلوگیری از انتقال غیرمستقیم تراشه‌ها به چین از طریق کشورهای ثالث و اجاره ظرفیت پردازشی مراکز داده است.

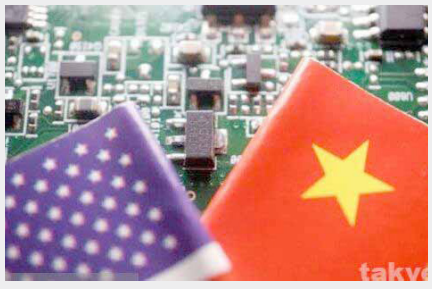

گوناگون
حرف مازندران
۶ سال هفدهم/ سه‌شنبه/ ۰۳ آذر ۱۴۰۵/ شماره ۴۵۱۵
www.harfonline.ir | @harfnewspaper | 30001827

اخبار

تاثیر رژیم غذایی کتوژنیک در کاهش ۶۷ درصدی چربی کبد

محققان در مطالعه ای جدید دریافتند افراد مبتلا به کبد چرب که رژیم کتوژنیک داشتند، حدود دو سوم چربی کبد خود را در حدود چهار ماه از دست دادند.
این کارآزمایی، بزرگسالان مبتلا به چاقی ناسالم متابولیک را ثبت نام کرد، به این معنی که آنها پیش دیابت و کبد چرب داشتند، و آنها را به یکی از سه رژیم غذایی اختصاص داد: یک رژیم کتوژنیک با کربوهیدرات بسیار کم، یک رژیم مدیترانه ای،یایک رژیم غذایی گیاهی بسیار کم چرب.
هر رژیم تا زمانی ادامه یافت که شرکت کننده حدود ۱۰ درصد وزن بدن خود را از دست داد که تقریباً ۴ تا ۵ ماه طول کشید.
ثابت نگه داشتن کاهش وزن به محققان این امکان را داد تا اثر درشت مغذی ها را جدا کنند.
در حالی که چربی کبد در همه گروه ها کاهش یافت، در رژیم کتوژنیک حدود ۶۷ درصد و در گروه رژیم غذایی مدیترانه ای و کم چرب حدود ۴۵ درصد کاهش یافت. بخش جالب این مطالعه این است که مزیت کتوژنیک نسبت به دو رژیم غذایی که خود مؤثر بودند، از نظر آماری معنی‌دار بود. این بدان معنا است که با کاهش وزن برابر، گروه کتوژنیک بیشترین بهبود را در حساسیت کبدی به انسولین، شدیدترین کاهش در تولید چربی خود کبد، و بالاترین میزان برگشت پیش دیابت، با ۵۰ درصد، در مقایسه با ۲۹ درصد در رژیم غذایی مدیترانه ای و ۷ درصد در رژیم غذایی کم چرب، نشان داد.
افرادی که بیشترین سود را می برند بزرگسالان مبتلا به کبد چرب هستند که دارای پیش دیابت، دیابت نوع ۲ یا سندرم متابولیک نیز هستند. برای آن گروه، بهبود کبد و قند خون مشکلات خاصی هستند که رژیم کتوژنیک بیشترین تأثیر را بر روی آنها داشت.
کاهش وزن برای افراد چاق مهم است. از دست دادن ۱۰ درصد یا بیشتر وزن بدن نشان داده است که شکل فعال کبد چرب را بدون توجه به چگونگی کاهش وزن، برطرف می کند. رژیم کتوژنیکیکی از راه های رسیدن به این هدف است.

تهدید خاموش سلامت جهان؛ مقاومت میکروبی را جدی بگیریم

رئیس کمیسیون دارو و تجهیزات سازمان نظام پزشکی، خواستار مشارکت همه بخش‌های سلامت، دامپزشکی و محیط زیست برای مقابله با بحران جهانی مقاومت میکروبی شد.
به مناسبت هفته اطلاع‌رسانی مهار مقاومت میکروبی و با توجه به اهمیت روزافزون این موضوع در سلامت عمومی، با یدالله سهرابی، رئیس نظام پزشکی نوشهر و رئیس کمیسیون دارو و تجهیزات سازمان نظام پزشکی، گفتگو کرده ایم.
چرا مقاومت میکروبی به یکی از مهم‌ترین تهدیدهای نظام سلامت در جهان تبدیل شده است.
سهرابی: مقاومت میکروبیبا مقاومت ضدمیکروبی (AMR) زمانی اتفاق می‌افتد که میکروارگانیسم‌هایی مانند باکتری‌ها، ویروس‌ها، قارچ‌ها و انگل‌ها در برابر داروهایی که برای مهار و درمان عفونت‌ها استفاده می‌شوند، مقاومت پیدا کنند. در نتیجه، داروهایی که پیش‌تر برای درمان عفونت‌ها مؤثر بودند، دیگر اثربخشی لازم را ندارند و درمان بیماران با دشواری بیشتری مواجه می‌شود.
امروزه مقاومت میکروبییکی از جدی‌ترین تهدیدهای سلامت عمومی در سطح جهان محسوب می‌شود. برآوردهای جهانی نشان می‌دهد که در سال ۲۰۱۹، مقاومت باکتریایی به طور مستقیم عامل حدود ۱.۲۷ میلیون مرگ بوده و در مجموع با حدود ۴.۹۵ میلیون مرگ ارتباط داشته است.
این آمار نشان می‌دهد که با یک بحران جدی و فراگیر مواجه هستیم؛ بحرانی که اگر به‌موقع کنترل نشود، می‌تواند دستاوردهای چندین دهه علم پزشکی را با خطر مواجه کند. اهمیت موضوع زمانی بیشتر می‌شود که بدانیم مقاومت میکروبی می‌تواند درمان عفونت‌های ساده، جراحی‌ها، پیوند اعضا، شیمی‌درمانی و مراقبت از بیماران بستری را با چالش جدی مواجه کند. شعار هفته اطلاع‌رسانی مهار مقاومت میکروبی «میکروب‌های مقاوم به دارو قابل دیدن نیستند، ولی مبتلایان به آن قابل مشاهده‌اند»، چه پیامی برای جامعه دارد.

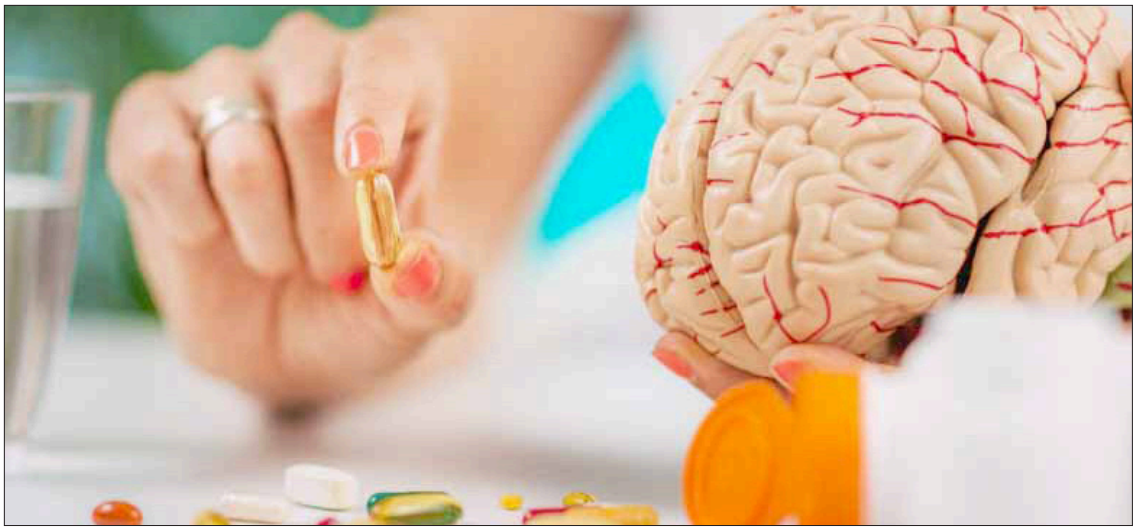

ویتامینی که خطر زوال عقل را تا ۵۰ درصد کاهش می‌دهد

ریبوفلاوین، که به عنوان ویتامین B۲ نیز شناخته می شود، می تواند راهکاری برای پیشگیری از زوال عقل باشد.
نتایجیک مطالعه نشان داد که افراد میانسالی که رژیم غذایی بیشتری از ریبوفلاوین دریافت می‌کنند، در مقایسه با افرادی که کمترین میزان مصرف را داشتند، ۴۹ درصد کمتر در معرض خطر ابتلا به زوال عقل ناتوان کننده بودند.
«کازوماسایاماگیشی»، دکترا، محقق و استاد بخش بهداشت عمومی در دانشگاه جونتندو در دانشکده پزشکی ژاپن می گوید: «در حالی که مطالعات قبلی نشان داده بودند که ویتامین های□، به ویژه فولات، با خطر زوال عقل ارتباط معکوس دارند، ریبوفلاوین در تحقیقات مربوط به زوال عقل توجه نسبتا کمی به خود جلب کرده است.»
کشف ریبوفلاوین این پتانسیل را دارد که خطر زوال عقل را تقریبا به نصف کاهش دهد.
دانشمندان ۴۱۷۱ ژاپنی ۴۰ تا ۶۹ ساله را که در مطالعه طولانی مدت خطر گردش خون در جوامع (CIRCS) ثبت نام کرده بودند، مورد بررسی قرار دادند. این مطالعه که در دهه ۱۹۶۰ آغاز شد، به بررسی بیماری های مرتبط با سبک زندگی در ژاپن می پردازد.
دکتر یاماگیشی می گوید که در سال های اخیر، زوال عقل در مطالعه CIRCS مورد توجه قرار گرفته است.
دکتریاماگیشی می‌گوید: «بیشتر مطالعات قبلی ویتامینB بر روی افراد مسن متمرکز بود، بنابراین ما بررسی این ارتباط را در دوران میانسالی، بسیار قبل از شروع معمول زوال عقل، ضروری دانستیم.»
در این مطالعه، متخصصان تغذیه از روش پیمایشیادآوری رژیم غذایی ۲۴ ساعته استفاده کردند و آنچه را که هر فرد ۲۴ ساعت قبل از مصاحبه خورده و نوشیده بود، ثبت کردند. اگرچه این بررسی ها هر چند سال یکبار انجام می شد، اما این مطالعه خاص از یک اندازه گیری پایه استفاده کرد. دکتر یاماگیشی می‌گوید: «ما فقط از داده‌های اولین ارزیابی هر شرکت‌کننده با یک متخصص تغذیه استفاده کردیم تا از تغییرات دقت داده‌ها در افراد مختلف جلوگیری کنیم.»

۵۸ درصد داروها در ایران خودسرانه مصرف می‌شود

معاون توسعه مدیریت و منابع سازمان بیمه سلامت ایران گفت: میزان مصرف خودسرانه دارو در کشور بیش از ۵۰ درصد و تا حدود ۵۸ درصد ذکر شده که دو برابر آمارهای جهانی است.
مهدی رضایی، درباره تقاضاهای القایی و تجویزهای اجباری و تحمیلی به پزشکان افزود: گاهی برای تجاری کردن محصولات و داروها، تقاضاهای القایی ایجاد شده و به باور عمومی تبدیل می‌شود. این موضوع می‌تواند منجر به ایجاد وابستگی به دارو برای افراد شود. به طور مثال، داروهای خواب آور منجر به ایجاد وابستگی شده و فرد نیازمند افزایش دوز مصرف دارو خواهد بود. وی ادامه داد: میزان مصرف خودسرانه دارو در کشور بیش از ۵۰ درصد و تا حدود ۵۸ درصد ذکر شده که دو برابر آمارهای جهانی است. بر اساس مطالعات سازمان جهانی بهداشت، آمارها متفاوت است و در کشورهای دیگر حدود ۳۰ درصد ذکر می‌شود. معاون سازمان بیمه سلامت ایران بیان کرد: یکی از فرهنگ‌های نادرست، این است که می‌گویند اگر یکی از آشنایان از دارویی استفاده کرده و درباره یک بیماری موثر بوده، توصیه به مصرف همان دارو به دیگران می‌کنند. تطبیق دادن بیماری‌ها برای استفاده از دارو درست نیست و باید با تجویز پزشک انجام شود. رضایی درباره استفاده از هوش مصنوعی برای درمان بیماری‌ها توسط افراد گفت: حداکثر ۵۰ درصد پاسخ‌های هوش مصنوعی در حوزه پزشکی می‌تواند درست باشد و فاصله زیادی بین پاسخ هوش مصنوعی و نیاز واقعی بیمار وجود دارد؛ زیرا بیمار نمی‌تواند اطلاعات درست را درباره خود تشخیص داده و انتقال بدهد و هوش مصنوعی هم نمی‌تواند این اطلاعات را با همه بانک‌های داده مطابقت بدهد. بنابراین با وجود همه پیشرفت‌های انجام شده، تا این لحظه، تجویز توسط هوش مصنوعی پاسخگوی نیاز تجویزی بیماران نیست و توصیه نمی‌شود.



اقتصاد

مدیریت حقوق و دستمزد در شهرداری؛

از پرداخت سنتی تا نظام انگیزشی

● **امیرحمزه ابرازه کارشناس ارشد مدیریت**

در بسیاری از سازمان‌ها، حقوق و دستمزد صرفاً ابزاری برای جبران خدمات کارکنان تلقی می‌شود؛ اما در مدیریت نوین منابع انسانی، نظام پرداخت یکی از مهم‌ترین ابزارهای هدایت رفتار سازمانی و افزایش بهره‌وری به شمار می‌رود. شهرداری‌ها نیز به‌عنوان سازمان‌هایی که بخش مهمی از کیفیت زندگی شهروندان به عملکرد آن‌ها وابسته است، برای دستیابی به مدیریت کارآمد به بازنگری در شیوه پرداخت حقوق و مزایا نیاز دارند. یکی از مسائل قابل‌توجه در مدیریت شهری، فاصله میان نظام پرداخت و عملکرد واقعی کارکنان است. هنگامی که پرداخت‌ها ارتباط روشنی با میزان مسئولیت‌پذیری، تخصص، کیفیت کار و نتایج فعالیت افراد نداشته باشد، انگیزه تلاش بیشتر کاهش پیدا می‌کند. در چنین شرایطی، کارکنان ممکن است به انجام حداقل وظایف محوله بسنده کنند و زمینه لازم برای خلاقیت، نوآوری و مشارکت سازمانی تضعیف شود. مدیریت حقوق و دستمزد زمانی اثربخش خواهد بود که علاوه بر رعایت قوانین و مقررات استخدامی، از سازوکارهای انگیزشی نیز بهره ببرد. پرداخت پاداش بر اساس عملکرد، حمایت از آموزش و ارتقای مهارت کارکنان، توجه به سختی مشاغل، ایجاد فرصت‌های برابر برای ارتقای شغلی و شفاف‌سازی مزایا از جمله اقداماتی است که می‌تواند احساس تعلق سازمانی را تقویت کند. البته نظام انگیزشی نباید صرفاً بر پاداش مالی متمرکز باشد. احترام به شخصیت کارکنان، امنیت شغلی، مشارکت در تصمیم‌گیری‌ها و برخورداری از محیط کاری مناسب نیز در افزایش رضایت شغلی نقش دارند. مدیریت شهری باید بپذیرد که افزایش بهره‌وری تنها با مطالبه کار بیشتر از کارکنان محقق نمی‌شود؛ بلکه نیازمند ایجاد تناسب میان انتظارات سازمان و حقوق مادی و معنوی نیروی انسانی است.



عبور از پروژه‌های پراکنده؛ مازندران به‌دنبال سرمایه‌گذاری اثربخش در گردشگری

نشست بررسی کارشناسی طرح بلندمرتبه‌سازی مجموعه تفریحی و گردشگری کلارآباد با حضور تولایی، معاون امور اقتصادی و گردشگری استاندار و دادبود، معاون امور عمرانی استاندار برگزار شد و ابعاد فنی، اقتصادی و اجرایی این طرح از منظر ضوابط قانونی، تأمین زیرساخت‌ها و الزامات اداری مورد بررسی قرار گرفت. در این نشست، موضوعاتی از جمله انطباق طرح با ضوابط و تعاریف فنی بلندمرتبه‌سازی، ظرفیت تأمین زیرساخت‌های آب، برق و گاز، الزامات دستگاه‌های اجرایی و شهرداری و ملاحظات اداری و اجرایی مرتبط با اجرای پروژه بررسی شد. در این نشست، بر ضرورت نگاه هدفمند به سرمایه‌گذاری گردشگری تأکید شد؛ رویکردی که بر اساس آن، تعریف پروژه‌ها باید متناسب با نیاز واقعی مقصد، ظرفیت‌های اقتصادی استان و امکان اجرای طرح در چارچوب ضوابط کارشناسی صورت گیرد.

تولایی، معاون امور اقتصادی و گردشگری استاندار مازندران، با تأکید بر اینکه توسعه گردشگری صرفاً با افزایش تعداد پروژه‌ها محقق نمی‌شود، اظهار کرد: در اقتصاد گردشگری، مسئله اصلی تنها تأمین سرمایه نیست، بلکه باید با مطالعات کارشناسی مشخص شود سرمایه در کجا، با چه هدفی و برای رفع کدام نیاز هزینه شود.

وی با بیان اینکه ورود سرمایه‌گذار از اولویت‌های اساسی توسعه اقتصادی و گردشگری است، افزود: باید فرصت‌های سرمایه‌گذاری به‌گونه‌ای تعریف و آماده‌سازی شوند که ضمن برخورداری از توجیه اقتصادی و قابلیت اجرا، در صورت انصراف یا تغییر تصمیم یک سرمایه‌گذار، امکان جایگزینی و تداوم مسیر سرمایه‌گذاری وجود داشته باشد.

معاون استاندار مازندران، عبور از نگاه جزیره‌ای به پروژه‌ها را یکی از الزامات مدیریت سرمایه‌گذاری دانست و تصریح کرد: هر طرح گردشگری باید در ارتباط با سایر ظرفیت‌ها و خدمات موردنیاز گردشگر تعریف شود تا سرمایه‌گذاری انجام‌شده به ایجاد ارزش اقتصادی، رونق کسب‌وکارهای محلی و تقویت زنجیره خدمات گردشگری منجر شود.

تولایی همچنین بر ضرورت آماده‌سازی فرصت‌های سرمایه‌گذاری پیش از ورود سرمایه‌گذار تأکید کرد و گفت: تعیین تکلیف زمین، تأمین زیرساخت‌ها، رفع موانع اداری و ایجاد هماهنگی میان دستگاه‌های اجرایی باید از مراحل اولیه آماده‌سازی پروژه باشد تا سرمایه‌گذار در مسیر اجرا با موانع پیش‌بینی‌نشده مواجه نشود. وی با اشاره به دسته‌بندی پروژه‌های سرمایه‌گذاری در سه سطح کلان، متوسط و خرد، از پیگیری و تعیین تکلیف طرح‌های معطل‌مانده خبر داد و اظهار کرد: در سه ماه اخیر، هفت پروژه از جمله هتل پنج‌ستاره، طرح‌های بوم‌گردی و دهکده سلامت وارد مراحل اولیه بررسی و اقدامات اجرایی شده‌اند.

در ادامه این نشست، دادبود، معاون امور عمرانی استاندار مازندران، با اشاره به رویکرد توسعه‌محور استاندار در حمایت از سرمایه‌گذاران و تسهیل فرآیندهای اداری، اقدامات و پیگیری‌های انجام‌شده را زمینه‌ساز فصل تازه‌ای از سرمایه‌گذاری در صنعت گردشگری استان دانست.

وی توسعه هتل‌های پنج‌ستاره، ایجاد مراکز اقامتی مدرن و بهره‌گیری اصولی از ظرفیت بلندمرتبه‌سازی را از جمله فرصت‌های مهم برای ارتقای زیرساخت‌های گردشگری مازندران برشمرد و گفت: با توجه به حجم بالای گردشگران و محدودیت زمین در استان، استفاده کارشناسی و ضابطه‌مند از ظرفیت بلندمرتبه‌سازی می‌تواند به توسعه هدفمند امکانات گردشگری و جذب سرمایه‌های جدید کمک کند.

دادبود تأکید کرد: مازندران برای پاسخگویی به جایگاه ملی و بین‌المللی خود در حوزه گردشگری، نیازمند زیرساخت‌های متناسب و سرمایه‌گذاری در پروژه‌های بزرگ و اثرگذار است و دستگاه‌های اجرایی باید نقش فعال‌تری در هدایت سرمایه‌ها به سمت طرح‌های زیرساختی ایفا کنند.

وی افزود: بهره‌گیری از ظرفیت بلندمرتبه‌سازی باید در چارچوب ضوابط فنی، شهرسازی و ملاحظات زیرساختی دنبال شود و هم‌زمان با تسهیل فرآیندها و رفع موانع، شرایط لازم برای حضور سرمایه‌گذاران و اجرای پروژه‌های دارای توجیه اقتصادی فراهم شود.

در مجموع، محور اصلی این نشست، پیوند میان برنامه‌ریزی اقتصادی، الزامات فنی و تسهیل‌گری اجرایی برای تحقق سرمایه‌گذاری در بخش گردشگری بود؛ رویکردی که در آن، بلندمرتبه‌سازی نه صرفاً به‌عنوان یک الگوی ساخت‌وساز، بلکه به‌عنوان یکی از ظرفیت‌های توسعه زیرساخت‌های اقامتی و تفریحی استان، با رعایت ضوابط و ملاحظات محیطی و زیرساختی مورد توجه قرار می‌گیرد.

طرح جامع منطقه آزاد جویبار با تأکید بر گردشگری و تجارت در حال تدوین است؛

چشم‌انداز صادرات یک میلیارد دلاری برای طرح پرورش ماهیان خاویاری چیکرود





دبیر شورای عالی مناطق آزاد کشور در بازدید از مناطق آزاد ساحلی جویبار و طرح پرورش ماهیان خاویاری در چیکرود، از تدوین طرح جامع منطقه آزاد جویبار با محوریت ظرفیت‌های گردشگری و تجاری خبر داد.

حسین فروزان با اشاره به مزیت‌های رقابتی این منطقه گفت: ظرفیت‌های سواحل جویبار باید به‌صورت نظام‌مند در محدوده‌های منطقه آزاد مورد استفاده قرار گیرد و در تدوین طرح جامع، دو حوزه گردشگری و تجارت مورد توجه قرار گرفته است.

وی همچنین از قرار گرفتن طرح حصارکشی اراضی ملی ساحلی جویبار در دستور کار خبر داد و افزود: این طرح به‌زودی وارد مرحله اجرا می‌شود.

دبیر شورای عالی مناطق آزاد کشور در بازدید از طرح پرورش ماهیان خاویاری چیکرود نیز با اشاره به ظرفیت اقتصادی آن گفت: این طرح با توان صادراتی پیش‌بینی‌شده تا یک میلیارد دلار، می‌تواند در رونق اقتصادی منطقه و توسعه تجارت کشور نقش‌آفرین باشد. فروزان در پایان به روند پیشرفت طرح منطقه آزاد تجاری ـ صنعتی سه‌لکه‌ای مازندران اشاره کرد که سه نقطه در استان را در بر می‌گیرد.

اخبار

رونمایی از نشان راهبردی GIS-۱۰۰ در توزیع برق مازندران؛

تکمیل ۱۰۰ درصدی اطلاعات شبکه تا سطح مشترک در سه امور برق استان

با حضور مدیرعامل شرکت توزیع نیروی برق مازندران، معاونان مهندسی و مشترکان و رؤسای ادارات برنامه‌ریزی امور برق شهرستان‌ها، ❊از نشان راهبردی GIS-۱۰۰ رونمایی و از تلاشگران امور برق بهشهر، گلوگاه و سیمرغ در تکمیل اطلاعات مهندسی شبکه تا آخرین سطح، یعنی مشترکان، تجلیل شد

در این مراسم، از دستاورد این سه امور ❊گلوگاه،بهشهر و سیمرغ❊ در تکمیل ۱۰۰ درصدی اطلاعات شبکه در سامانه اطلاعات مکانی (GIS) تا سطح مشترکان و همچنین نشان راهبردی «GIS-۱۰۰» رونمایی شد.

این دستاورد حاصل تلاش کارشناسان و کارکنان این امورها در ثبت، تکمیل و ساماندهی اطلاعات مهندسی شبکه، شامل تجهیزات، انشعابات، کنتورها و ارتباطات شبکه تا آخرین سطح اطلاعاتی، یعنی مشترکان، است؛ اقدامی که گامی مهم در حرکت به سوی مدیریت داده‌محور، مهندسی دقیق و هوشمندسازی شبکه توزیع برق به شمار می‌رود.

مهندس سیدکاظم حسینی کارنامی، مدیرعامل شرکت توزیع نیروی برق مازندران، در این مراسم با تأکید بر جایگاه داده‌های دقیق و به‌روز در مدیریت علمی شبکه برق اظهار کرد: GIS صرفاً یک سامانه نقشه‌محور نیست، بلکه زیرساختی راهبردی برای تحلیل، برنامه‌ریزی و تصمیم‌گیری مهندسی در شبکه توزیع برق محسوب می‌شود.

وی افزود: هرچه اطلاعات ثبت‌شده در این سامانه دقیق‌تر، کامل‌تر و به‌روزتر باشد، امکان انجام مطالعات تخصصی شبکه، تحلیل پایداری، ارزیابی قابلیت اطمینان، تعیین بار، برنامه‌ریزی توسعه فیدرها و شناسایی نقاط نیازمند اصلاح با دقت و اطمینان بیشتری فراهم خواهد شد. مدیرعامل شرکت توزیع نیروی برق مازندران با اشاره به اهمیت تکمیل اطلاعات شبکه تا سطح مشترکان تصریح کرد: این اقدام علاوه بر فراهم‌سازی امکان اطلاع‌رسانی دقیق و نقطه‌ای خاموشی‌ها، زمینه هوشمندسازی فرآیندهای بهره‌برداری، افزایش سرعت واکنش به حوادث شبکه و ارتقای کیفیت خدمات‌رسانی به مشترکان را فراهم می‌کند.

حسینی کارنامی با قدردانی از تلاش، تخصص و مسئولیت‌پذیری کارکنان امور برق بهشهر، گلوگاه و سیمرغ خاطرنشان کرد: توسعه و مدیریت شبکه برق بدون برخورداری از اطلاعات مهندسی معتبر امکان‌پذیر نیست و ثبت، نگهداری و به‌روزرسانی داده‌های صحیح باید به‌عنوان بخش جدایی‌ناپذیر از فرآیندهای اجرایی و بهره‌برداری مورد توجه همه واحدها قرار گیرد.

وی در پایان تأکید کرد: حرکت به سمت مدیریت هوشمند و مهندسی‌شده شبکه، نیازمند همت جمعی، دقت در ثبت اطلاعات و به‌روزرسانی مستمر داده‌هاست و دستاورد امور برق بهشهر، گلوگاه و سیمرغ در قالب نشان GIS-۱۰۰ می‌تواند الگویی ارزشمند برای ارتقای عملکرد سایر امور برق و توسعه مدیریت داده‌محور در سطح استان باشد. نشان GIS-۱۰۰، نماد تکمیل اطلاعات مهندسی شبکه تا سطح مشترک و گامی مؤثر در گذار از مدیریت سنتی به شبکه‌ای هوشمند، دقیق و مبتنی بر داده‌های معتبر است.



سیاسی، فرهنگی، اقتصادی
روزنامه حرف مازندران
سال هفدهم – سه‌شنبه ۰۳ آذر ۱۴۰۵ شمسی
شماره ۴۵۱۵
۱۴ جمادی‌الثانی ۱۴۴۸ قمری – ۲۴ نوامبر ۲۰۲۶ میلادی – ۸ صفحه

زیر نظر شورای نویسندگان
صاحب‌امتیاز: موسسه مطبوعاتی پویا رسانه قرن ماندگار
مدیرمسئول: شکرالله رضازاده شرمه
سردبیر و نماینده تام‌الاختیار مدیرمسئول: الناز پاک‌نیا
دفترمرکزی: مازندران. ساری . بلوار آزادی، روبروی پارک آفتاب ساختمان بردیا، طبقه سوم
تلفکس: ۳۳۳۹۲۹۰۶ تلفن: ۳۳۶۰۶۰۸۳
کدپستی: ۴۸۱۴۸۶۹۹۶۷
چاپ: افست تکتم / سامانه پیامک: ۳۰۰۰۱۸۲۷
Email:harf.mazandaran@gmail.com
www.harfonline.ir

اوقات شرعی استان مازندران

اذان ظهر	۱۱ : ۴۵
غروب خورشید	۱۷ : ۲۷
اذان مغرب	۱۷ : ۴۶
نیمه شب	۲۳ : ۰۲
اذان صبح فردا	۰۴ : ۳۸
طلوع آفتاب فردا	۰۶ : ۰۲

حرف شهید

فرازی از وصیت نامه شهید «محمد بلباسی»

اما توصیه به همکارانم خدا را شاکرم که لباس سپاه را بر تن کردم و با بهترین‌ها همکار بودم و لحظه‌ای از کار کردن در سپاه پشیمان نیستم و به آن فخر می‌کنم. همکاران عزیزم! سپاه یک نهاد انقلابی است قدر آن را نمی‌شود با حقوق و مزایای ماهیانه مشخص کرد، این نهاد به قیمت خون شهدا و ایثارگری ایثارگران شکل گرفته و اگر کسی به نگاه شغل و کسب درآمد ماهیانه به این نهاد پا گذاشته باید نگاه خود را اصلاح کند یا باید از این نهاد خداحافظی کند، وگرنه به خون شهدا خیانت خواهد کرد.

کاریکاتور

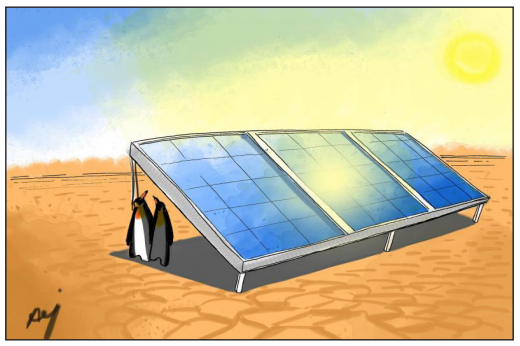

تولیدات علمی در دانشگاه علوم پزشکی بابل ۱۰ درصد افزایش یافت

معاون تحقیقات و فناوری دانشگاه علوم پزشکی بابل گفت: با وجود تحریم های ظالمانه ومشکلات پیش رو برای استادان این دانشگاه در چاپ مقاله های علمی در عرصه های بین المللی، تولیدات علمی امسال نسبت به سال گذشته ۱۰ درصد افزایش یافت.

دکتر رضا قدیمی در نشست خبری در دانشگاه علوم پزشکی بابل اظهار کرد: در شرایط کنونی ۶۲ شرکت فناور در دانشگاه علوم پزشکی بابل فعال هستند که واکاوی و رفع نیازهای جامعه از جمله فعالیت های این شرکت های فناور است.

وی گفت: دانشگاه علوم پزشکی بابل برای دومین سال پیاپی در جمع هزار دانشگاه برتر جهان و در رتبه ۹۸۷ قرار گرفت و در برنامه های پیش رو تولیدات علمی در این دانشگاه تحت هیچ شرابطی متوقف نمی شود.

وی گفت: در آخرین گزارش مجله تحلیلی خبری (U.S. News and World Report) بهترین دانشگاه‌های جهان در سال ۲۰۲۶ و ۲۰۲۷ معرفی شدند.

قدیمی افزود: این دانشگاهها بر اساس ۱۳ شاخص رتبه بندی شده اند که عملکرد تحقیقات دانشگاهی و اعتبار جهانی و منطقه ای آنها را اندازه گیری می کند.

معاون تحقیقات و فناوری دانشگاه علوم پزشکی بابل افزود: در آخرین گزارش ۱۳ دانشگاه ایرانی در جمع هزار دانشگاه برتر جهان قرار گرفتند و دانشگاه تهران با رتبه ۳۱۴ پیشتاز شد. دانشگاه علوم پزشکی بابل در جایگاه ۱۳ در بین کلیه دانشگاههای کشور و رتبه ۶ دانشگاههای علوم پزشکی کشور را کسب نمود.

این مقام مسوول تصریح کرد: در رتبه بندی سال گذشته نیز ۱۸ دانشگاه ایران در جمع هزار دانشگاه برتر جهان قرار داشتند که دانشگاه علوم پزشکی بابل نیز در جایگاه ۱۶ در بین کلیه دانشگاههای وزارت‌های علوم و بهداشت قرار گرفته بود.

دانشگاه علوم پزشکی بابل دارای ۱۰ دانشکده و یک پژوهشکده اعم از دانشکده پزشکی، داروسازی، دندانپزشکی، پیراپزشکی، پرستاری و مامایی رامسر، دانشکده طب ایرانی، پردیس خودگردان، توانبخشی، بهداشت، پرستاری و مامایی از جمله دانشکده های این دانشگاه محسوب می شوند که در نهایت پژوهشکده سلامت هم در این دانشگاه فعالیت دارد.

دانشگاه علوم پزشکی بابل شامل هفت بیمارستان شامل مرکز آموزشی درمانی شهید یحیی نژاد بابل، شهید بهشتی، آیت الله روحانی، کودکان امیرکلا، شهید رجایی بابلسر، مرکز درمانی تخصصی ناباروری فاطمه زهرا، ۱۷ شهریور مرزیکلا و نیز دو کلینیک تخصصی و فوق تخصصی امید مرکزی بابل و کلینیک تخصصی و فوق تخصصی امید خشرودپی دارا می باشد که سالانه ۷۰ هزار بیمار در این بیمارستان ها بستری می شوند. در زمان حاضر این دانشگاه پزشکی در بابل بیش از چهار هزار ۳۰۰ دانشجوی داخلی و ۳۶۸ عضو هیأت علمی دارد که برای نخستین بار بیش از ۳۰ دانشجوی خارجی هم در این دانشگاه تحصیل خود را آغاز کرد.



فرمانده سپاه کربلا:

بسیج خیمه‌ای فراگیر برای همه ایرانیان است

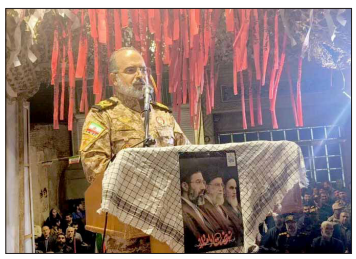

فرمانده سپاه کربلا گفت: تحقق شعار «هر ایرانی، یک بسیجی» مستلزم عبور از نگاه‌های محدود و جناحی و فراهم کردن زمینه مشارکت همه اقشار جامعه در عرصه‌های مختلف است.

سردار محمدرضا موحد هم‌زمان با هفته بسیج و در جمع مردم شهرستان بهشهر، با اشاره به استمرار حضور مردم در اجتماعات شبانه اظهار کرد: این حضورها تنها یک گردهمایی معمولی نیست، بلکه بیانگر احساس مسئولیت اجتماعی، دفاع از ارزش‌ها و پایبندی مردم به آرمان‌های انقلاب اسلامی است. وی با بیان اینکه نزدیک به ۲۷۰ شب از حضور مردم در این اجتماعات می‌گذرد، افزود: مردم با وجود دشواری‌ها و چشم‌پوشی از آسایش خود، همچنان در صحنه حضور دارند و نشان داده‌اند که در مقاطع حساس، نسبت به سرنوشت کشور بی‌تفاوت نیستند. فرمانده سپاه کربلا مازندران با اشاره به تعبیر «مردم مبعوث‌شده» گفت: این عنوان شایسته مردمی است که با آگاهی، اراده و احساس مسئولیت برای دفاع از دین و میهن خود به میدان آمده‌اند. سردار موحد در ادامه با تبیین جایگاه بسیج در اندیشه امام خمینی(ره)، بسیج را فراتر از یک ساختار تشکیلاتی دانست و بیان کرد: بسیج یک فرهنگ و نگاه توحیدی به انسان و جلوه عملی مردم‌سالاری دینی است که انسان‌های مؤمن، مسئولیت‌پذیر و اهل اقدام تربیت می‌کند. وی افزود: تجربه نشان داده است هر زمان ظرفیت و اراده مردم در عرصه‌های دفاعی، سازندگی و مدیریت بحران مورد توجه قرار گرفته، بسیاری از مشکلات و موانع برطرف شده است. فرمانده سپاه کربلا مازندران با اشاره به تفاوت نگاه نظام سلطه با مکتب بسیج اظهار کرد: در منطق سلطه، انسان با معیار سود و منفعت سنجیده می‌شود، اما در نگاه الهی، انسان دارای کرامت و جایگاه خلیفه‌اللهی است و نباید به ابزاری برای قدرت‌طلبی تبدیل شود. وی با استناد به آیه شریفه «لِيَقُومَ النَّاسُ بِالْقِسْطِ» افزود: هدف از بعثت پیامبران، قیام خود مردم برای برپایی عدالت است و تفکر بسیجی نیز بر مشارکت آگاهانه و مسئولانه مردم در دفاع از حق و تحقق عدالت تأکید دارد. سردار موحد همچنین با اشاره به تحولات پس از شهادت امام شهید عنوان کرد: دشمن تصور می‌کرد با شهادت امام و قائد شهید، انسجام ملی دچار آسیب می‌شود و کشور با بحران و ناامیدی مواجه خواهد شد، اما به گفته وی، حضور و همبستگی مردم نشان داد که پیوندهای اعتقادی و فرهنگی جامعه همچنان پابرجاست.

● هشدار درباره جنگ شناختی و تحریف واقعیت‌ها

وی با بیان اینکه پس از ناکامی دشمن در عرصه تقابل سخت، جنگ شناختی و رسانه‌ای در دستور کار قرار گرفته است، گفت: تحریف مسیر و میراث امام شهید و ایجاد فاصله میان مردم و رهبری از جمله محورهایی است که باید نسبت به آن هوشیار بود. فرمانده سپاه کربلا مازندران، تبیین واقعیت‌ها، امیدآفرینی و افزایش آگاهی عمومی را از راهکارهای مقابله با عملیات روانی دانست و تأکید کرد: حضور آگاهانه مردم و مشارکت آنان در روشنگری اجتماعی می‌تواند در برابر جریان‌های رسانه‌ای دشمن نقش‌آفرین باشد. وی با یادآوری تأکید امام خمینی(ره) درباره گسترش تفکر بسیجی خاطرنشان کرد: تقویت این فرهنگ در کنار توان دفاعی و تبعیت از ولایت، از مؤلفه‌های مورد تأکید در حفظ استقلال و امنیت کشور است. سردار موحد در بخش دیگری از سخنان خود، بهره‌گیری از ظرفیت‌های مردمی را یکی از ضرورت‌های پیشرفت کشور برشمرد و گفت: حل مسائل اقتصادی، فرهنگی و مدیریتی نیازمند اعتماد عملی به مردم و استفاده از توانمندی‌های بسیجی در بخش‌های مختلف است. وی با اشاره به مشکلات معیشتی جامعه تصریح کرد: گلایه‌ها و دشواری‌های اقتصادی مردم باید مورد توجه قرار گیرد و بخشی از مشکلات موجود را می‌توان در فاصله گرفتن از فرهنگ بسیجی، کم‌توجهی به اقتصاد مقاومتی و استفاده نکردن مناسب از ظرفیت‌های مردمی جست‌وجو کرد. فرمانده سپاه کربلا مازندران، شعار امسال هفته بسیج با عنوان «بسیج؛ جان‌فدای ایران، امید مستضعفان» را بیانگر دو عرصه اصلی فعالیت این مجموعه دانست و افزود: بسیج در عرصه دفاع از کشور برای حفظ عزت و استقلال حضور دارد و در حوزه سازندگی نیز بر توان مردم، جوانان و اقشار مختلف جامعه تکیه می‌کند. وی وحدت و انسجام ملی را از سرمایه‌های مهم کشور دانست و اظهار کرد: این انسجام باید با همراهی اقشار مختلف جامعه و با محوریت حفظ عزت، استقلال و اقتدار ایران تقویت شود. سردار موحد با اشاره به شعار «هر ایرانی، یک بسیجی» گفت: این عنوان نباید صرفا یک شعار مناسبتی تلقی شود، بلکه بیانگر رویکردی برای فراگیر کردن فرهنگ بسیجی و افزایش مشارکت اجتماعی است.

وی ادامه داد: بسیج نباید در چارچوب‌های اداری، نگاه‌های محدود یا مرزبندی‌های جناحی محصور بماند؛ بلکه باید زمینه حضور و نقش‌آفرینی همه ایرانیان را فراهم کند و به مجموعه‌ای متعلق به تمام مردم تبدیل شود. فرمانده سپاه کربلا مازندران با بیان اینکه عضویت در خانواده بسیج تنها به داشتن کارت عضویت محدود نیست، افزود: دانش‌آموزان، دانشجویان، کارگران، کشاورزان، استادان، پزشکان، بازاریان، هنرمندان و کارمندان، هر یک می‌توانند با احساس مسئولیت نسبت به سرنوشت کشور و تلاش برای دفاع از حقوق مردم و ساختن آینده ایران، در این مسیر نقش‌آفرین باشند. وی بسیج را نهادی برخاسته از مردم و متکی بر مردم توصیف کرد و گفت: فرهنگ بسیجی، انسان را از خودمحوری به سمت جمع‌گرایی، همبستگی و مسئولیت‌پذیری اجتماعی سوق می‌دهد. سردار موحد در پایان با اشاره به پیشینه مذهبی و انقلابی شهرستان بهشهر، از حضور مردم در اجتماعات شبانه قدردانی کرد و بر ضرورت تجدید عهد با آرمان‌های امام خمینی(ره)، امام شهید و شهدای انقلاب اسلامی، حفظ وحدت ملی، خدمت صادقانه به مردم، میدان دادن به جوانان و تلاش برای ساخت ایرانی آبادتر و قدرتمندتر تأکید کرد.

عکس روز

